COMMUNIQUE DE PRESSE / publication **CPN** pour **Connaître et Protéger la Nature**

Papillons ~~un~~ de jour, Papillons toujours !

Le dernier Cahier Technique de la Fédération CPN vous embarque cette fois dans la découverte du monde extraordinaire des Lépidoptères.

Les insectes sont menacés par certaines pratiques humaines et les Papillons en font bien évidemment aussi les frais. Si vous avez plus de 40 ans, vous vous êtes sûrement fait la réflexion : « plus jeune, je voyais des papillons dans les prairies ! » Il est urgent d'agir et de sensibiliser massivement autour de nous.

Nous vous invitons donc à prendre votre filet, votre loupe et ce Cahier technique pour partir à la rencontre des papillons. Ce livret vous accompagnera en vous proposant des activités pédagogiques, des conseils et des astuces, des outils CPN et un guide d'une trentaine d'espèces de papillons.

Vous trouverez dans ce Cahier technique :

- des conseils sur l'observation des papillons : quand, comment, où ?
- comment utiliser un filet à papillons en toute sécurité (pour le papillon !),
- des détails sur les comportements des papillons,
- des explications sur les différents stades du cycle de vie,
- comment attraper et trouver des œufs et des chenilles,
- de nombreux outils pédagogiques à distribuer aux participants de vos sorties nature,
- des activités de toutes sortes vous permettant de faire vivre la pédagogie CPN,
- un guide d'une trentaine d'espèces détaillé et illustré,
- des actions concrètes à mettre en place pour protéger les papillons.

Contact presse

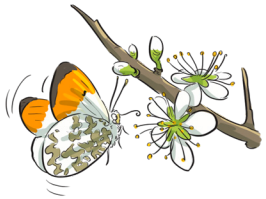

Pour recevoir un exemplaire presse ou visuels
Laura Dervin
03 24 22 54 55, communication@fcpn.org

Le nouveau Cahier Technique

Papillons de jour, Papillons toujours

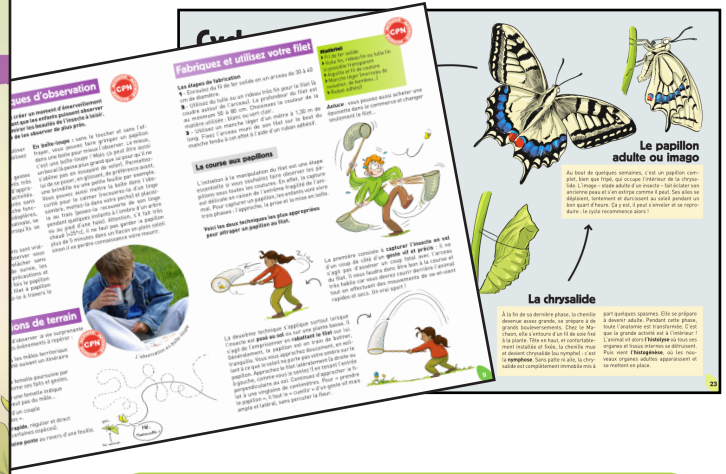

Inclus : de nombreuses pages pédagogiques et un guide d'une trentaine d'espèces

Renseignements pratiques

Titre
Papillons un jour, papillons toujours !

Éditeur
Fédération CPN

Caractéristiques techniques
88 pages couleur, 15*21cm, cartoons et photographies *in situ*. De nombreuses activités détaillées à réaliser avec les enfants.

Prix 11 €
Commandez-le sur www.fcpn.org
(onglet boutique)

Qui sommes-nous ? La Fédération CPN (Connaître et Protéger la Nature) est une association à but non lucratif d'intérêt général qui œuvre pour développer l'éducation à la nature en famille et en clubs. Devenir CPN, c'est aussi des valeurs : curiosité, partage, écocitoyenneté, solidarité, convivialité, simplicité, ouverture, respect de soi, des autres et de l'environnement...

www.fcpn.org

Fédération CPN
Connaître et Protéger la Nature
43 Grande Rue - 08430 POIX-TERRON
Tél : **03 24 22 54 55 - info@fcpn.org**

CPN Connaître & Protéger la Nature

Fabriquez et utilisez votre filet

Les étapes de fabrication

1 - Enroulez du fil de fer solide en un arceau de 30 à 40 cm de diamètre.

2 - Utilisez du tulle ou un rideau très fin pour le filet (à coudre autour de l'arceau). La profondeur du filet est au minimum 50 à 80 cm. Choisissez la couleur de la matière utilisée : blanc ou vert clair.

3 - Utilisez un manche léger d'un mètre à 1,30 m de long. Fixez l'arceau muni de son filet sur le bout du manche fendu à cet effet à l'aide d'un ruban adhésif.

Matériel
- Fil de fer solide
- Voile fin, rideau fin ou tulle fin si possible transparent
- Aiguille et fil de couture
- Manche léger (morceau de noisetier, de bambou...)
- Ruban adhésif

Astuce : vous pouvez aussi acheter une épuisette dans le commerce et changer seulement le filet...

La course aux papillons

L'initiation à la manipulation du filet est une étape essentielle si vous souha[illegible]s p[illegible] pillons sous toutes les cou[illegible]ptur[illegible] est délicate en raison de l[illegible]e fragilité de l'animal. Pour capturer un pap[illegible]s enfants vont vivre trois phases : l'approche, [illegible] et la mise en boîte.

Voici les deux techniques [illegible]ées pour attraper un papillon [illegible]t.

La première consiste à **capturer l'insecte en vol** d'un coup de côté d'un **geste vif et précis** : il ne s'agit pas d'asséner un coup fatal avec l'arceau du filet. Il vous faudra donc être bon à la course et très habile car vous devrez courir derrière l'animal tout en effectuant des mouvements de va-et-vient rapides et secs. Un vrai sport !

La deuxième technique s'applique surtout lorsque l'insecte est **posé au sol** ou sur une plante basse. Il s'agit de l'emprisonner en **rabattant le filet** sur lui. Généralement, le papillon est en train de butiner, tranquille. Vous vous approchez doucement, en veillant à ce que le soleil ne porte pas votre ombre sur le papillon. Approchez le filet latéralement (à droite ou à gauche, comme vous le sentez !) en tenant l'entrée perpendiculaire au sol. Continuez d'approcher le filet à une vingtaine de centimètres. Pour « prendre le papillon », il faut le « cueillir » d'un geste vif mais ample et latéral, sans percuter la fleur.

En. 65-85 mm

Vole dans toute la France

J	F	M	A
M	J	J	A
S	O	N	D

Calendrier de vol

Le Flambé (Iphic[illegible]podalirius)

Haies, prairies, coteaux sec, broussailles...

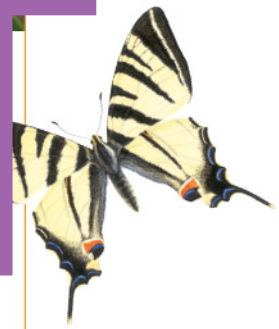

O[illegible]lon, un[illegible] l'on p[illegible]rouve[illegible]ous, est [illegible]ar-re[illegible]n rin[illegible]terrain bien [illegible]é, avec une bonne [illegible]bilité. Son poste de g[illegible]r un buisson ou une haie, presque toujours à plus d'1,5 mètre de haut. De là, il surveille son domaine, faisant des tours de garde très fréquents. Il attaque sans merci les intrus qui franchissent ses frontières, au sein desquelles il se réserve les femelles. Face aux oiseaux, ses ennemis mortels, il a développé une autre stratégie : la tromperie. Il leur adresse « un clin d'œil » en écartant le bout de ses ailes, dévoilant ainsi les ocelles qui imitent plutôt bien des yeux. Lorsque l'oiseau plonge et donne un coup de bec, surprise : le Flambé s'envole quand même, amputé du bout des ailes mais bien vivant ! Le Flambé ressemble au **Voilier blanc** *(Iphiclides feisthamelii)* avec lequel il peut être confondu en Occitanie. Le Voilier blanc possède des colorations **jaunes** alors que le Flambé est toujours blanc.

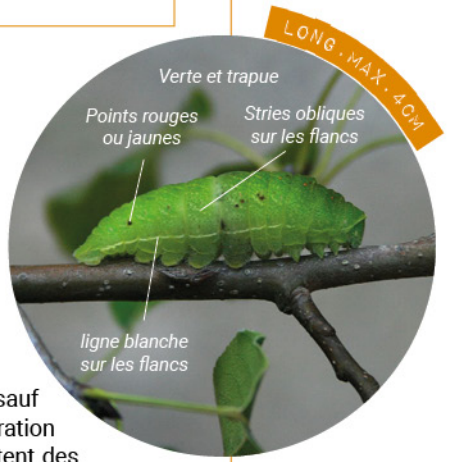

Le Flambé réalise deux générations par an, sauf dans le nord de son aire où une seule génération a lieu au printemps. Les chenilles se délectent des feuilles des arbustes de la famille des Rosacées : prunellier, merisier, cerisier de Sainte Lucie.

EXTRAIT