N° 165 - 2026

La gazette des Terriers



Journal imprimé clandestinement à l'attention des CPN

2/3 Les administrateurs.trices
4 Rapport moral
5/20 Rapport d'activités
21/25 Rapport financier
26/27 Les Formations CPN
28/29 Brèves de la Fédé
30 Des CPN et des ailes
31 Les CPN volent au secours des hirondelles
32/33 Qu'est-ce qu'ils fabriquent ?
34/35 Froggy les bons tuyaux

Spéciale Assemblée Générale Août 2026

+ en supplément, le Cahier technique n°77 « Les rapaces nocturnes au crépuscule »

Les administrateurs·trices

Composition du Conseil d'Administration en octobre 2026



Camille Le Gouil
Présidente
4ème mandat
Adhérente depuis 2015
CPN Peïraô - Brassy (58)
Commissions finances, productions pédagogiques, communication, organisation stands et festivals et ressources humaines.



Jean-François Narducci
Vice-président
7ème mandat
Adhérent depuis 1987
CPN La Chevêche - Launaguet (31)
Commissions productions pédagogiques, finances, communication, Afrique, organisation stands et festivals et ressources humaines.



Daniella Bance
Vice-présidente
2ème mandat
Adhérente depuis 2019
CPN Mam'out– Elbeuf (76)
Commissions stands et festivals.



Penelope Jullian
Vice-présidente
2ème mandat
Adhérente depuis 2003
CPN The Woodpeckers - Nîmes (30)
Commissions productions pédagogiques, organisation des stands et festivals.



Amélie Goulet
Secrétaire
4ème mandat
Adhérente depuis 2005
CPN CJNA - Marolles (41)
Commissions productions pédagogiques, Afrique et ressources humaines.



Benjamin Burguet
Secrétaire-adjoint
2ème mandat
Adhérent depuis 2020
CPN de la Réserve naturelle de la Bassée - Gouaix (77)
Commissions productions pédagogiques, communication, organisation stands et festivals.



Julien Berland
Trésorier
2ème mandat
Adhérent depuis 2019
Famille CPN «Merveilles et nature» Guenange (57)
Commission finances.



Fleure Lucet
Trésorière adjointe
3ème mandat
Adhérente depuis 2019
CPN individuelle - Le Lesme (27)
Commissions finances, productions pédagogiques, communication et ressources humaines.

▶ Le Mot de la Présidente

Sommes-nous riches ?

Le climat financier des associations n'a rien à envier au dérèglement climatique. Tout est incertain et l'avenir bien vague… Malgré tout, chez les CPN, nous sommes riches car notre richesse est collective. Nous vivons dans l'opulence d'idées et d'actions pour préserver la faune et la flore qui nous entourent. Notre vie associative est prospère car nous sommes réunis autour d'un projet : faire société avec le vivant. Dans cette gazette, vous trouverez une opulence de rapports administratifs, une surabondance d'actus CPN, une profusion d'activités passées et à venir… Profitons de ce que l'on a, sans rien lâcher !

Camille Le Gouil
Présidente





Constance Boubet
Administratrice
1er mandat
Adhérente depuis 2014
CPN CJNA – Marolles (41)
Commissions productions pédagogiques, communication, organisation stands et festivals.



Marie-Odile Diot
Administratrice
2ème mandat
Adhérente depuis 2017
CPN MJC Lagarrigue-Lagarrigue (81)
Commissions productions pédagogiques et organisation stands et festivals.



Didier Duchesne
Administrateur
3ème mandat
Adhérent depuis 1984
CPN réveil Nature-Courgenay (89)



Sigrid Giffon
Administratrice
1er mandat
Adhérente depuis 2022
CPN Club des jeunes naturalistes d'Angers-LPO d'Anjou-Angers (49)



Quentin Robin
Administrateur
4ème mandat
Adhérent depuis 2005
CPN Individuel - Monterolier (76)
Commissions productions pédagogiques, communication et ressources humaines.



Catherine Audic
Administratrice
1er mandat
Adhérente depuis 1996
CPN Goupil Connexion - Agones (34)
Commissions productions pédagogiques, communication et finances.



Inès Iandolo
Administratrice
1er mandat
Adhérente depuis 2023
CPN SIBA Nature - Marseille (13)



Arnaud Callec
Administrateur
5ème mandat
Adhérent depuis 2005
CPN Les renardeaux de Pinet Saint-Martin d'Uriage (38)
Commissions Afrique et communication.



Taofic Dossou
Administrateur
2ème mandat
Adhérent depuis 2008
CPN Mouvement des amis de la nature du Bénin-Bréal-sous-Monfort (35)
Commission Afrique.



Flore Gamet
Administratrice
2ème mandat
Adhérente depuis 2020
CPN Les Loutrons-Nantes (44)
Commissions productions pédagogiques et ressources humaines.



Philippe Largois
Administrateur
2e mandat
Adhérent depuis 2021
CPN Les Gabians Philomathes Marseille (13)
Commission Afrique.



Yves Richard
Administrateur
7ème mandat
Adhérent depuis 1995
CPN Les mulots chevelus des Landes Saint-Nazaire (44)
Commissions productions pédagogiques, communication, organisation stands et festivals, ressources humaines et finances.



Ronan Kirsch
Administratrice
1er mandat
Adhérent depuis 1986
CPN Nomades des chemins creux - Brest (29)
Commissions productions pédagogiques, communication, organisation stands et festivals.



Fanny Vasseur
Administratrice
1er mandat
Adhérente depuis 2023
Famille CPN Brunembert (62)
Commission productions pédagogiques.

Rapport moral 2025

1 an de missions accomplies

Camille LE GOUIL,
Présidente de la Fédération Connaître et Protéger la Nature



Depuis plus de 50 ans à présent, la FCPN fait référence dans le domaine de l'éducation à la nature grâce à des productions pédagogiques alliant rigueur scientifique et humour. En 2025, s'est achevée la campagne « Mission Protection », le bilan est positif et la sortie du livre dédié à ces trois années d'activités, sous la forme de défis, est une réussite.

Prendre soin du vivant, dont nous faisons partie, reste à ce jour le plus grand des défis. Il est essentiel de maintenir nos actions face à la destruction du vivant, l'érosion de la biodiversité et le changement climatique... avec détermination, courage et bonne humeur. Un exercice des plus périlleux quand on navigue dans des eaux troublées de discours anxiogènes et culpabilisants.

Les associations comme la nôtre ont un rôle essentiel de sensibilisation de la société, de reconnexion à la nature, de démocratisation des connaissances naturalistes et de pouvoir d'agir.
C'est pour cela que la FCPN continue de travailler également en réseau, avec les partenaires associatifs, les collectifs, les professionnels et les institutions.

365 jours d'actions réalisées

A côté des grandes missions de la Fédération, il y a aussi toutes les actions réalisées par les adhérent·es. Les relais locaux CPN, les commissions, les temps de travail collectifs, les formations en présentiel et en ligne... sont autant d'espaces d'engagement pour le vivant.

Grâce à toutes ces heures d'engagements, ce sont nos valeurs communes qui sont transmises et mises en œuvre, pour les mammifères de la forêt, pour les grenouilles et les crapauds, pour les haies bocagères, pour les fourmis, pour les hirondelles...
Tout cela est rendu possible grâce au travail minutieux et quotidien des salariées et des bénévoles engagé·es qui fournissent une action concertée et de qualité, et grâce à l'entretien d'une relation de communication et de confiance entre tous·tes, maillon essentiel à la vie associative.

Tout cela est aussi rendu possible grâce à nos ressources financières, toujours à fleur de peau, l'équilibre est maintenu à bout de bras. Notre harmonie budgétaire n'est jamais acquise, nous sommes en perpétuelle recherche de soutien pour pallier les déconvenues et nous permettre de pérenniser nos actions.

Des lendemains collectifs

La nature n'a pas de frontières, le territoire des CPN non plus, notre présence à l'international est essentielle pour l'avenir. En 2025, les premiers jumelages entre clubs européens et africains ont vu le jour. En tant que fédération, au service des CPN, cela fait partie de notre ADN que de construire les liens de demain, avec des dynamiques structurantes et inclusives.

Merci et bravo à toutes celles et ceux qui s'activent pour la construction d'un monde vivant, pour sauvegarder l'éducation populaire et habiter la terre ensemble.

Heureuse et fière de poursuivre mon engagement à la FCPN à vos côtés, je vous souhaite des horizons positifs, éclairés et engagés.

Les adhérents CPN en 2025

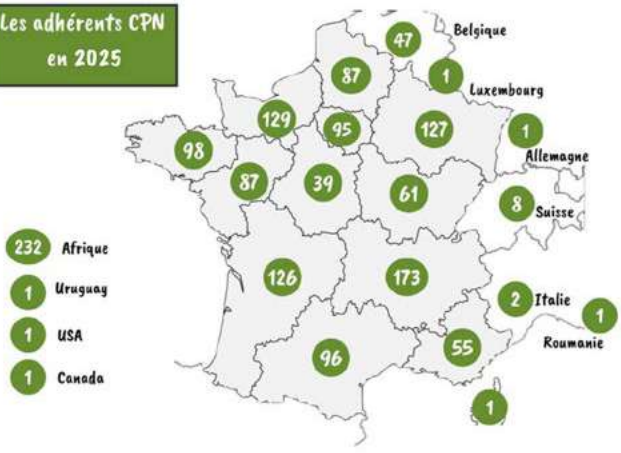

Rapport d'activités 2025

Les CPN en 2025



Aurélie THOURAULT,
Directrice de la Fédération
Connaître et Protéger la Nature

En 2025, nous comptons 1 469 adhérents CPN, représentant 22 084 membres à travers le monde. Nous enregistrons une **légère baisse de 3% de nos adhérents et de 2% de nos membres** par rapport à l'année 2024.

Les Clubs CPN

Nous dénombrons 640 clubs, représentant une baisse de 7% par rapport à 2024 :

* **397 en France**
* **10 en Europe :** 8 en Belgique, 1 en Roumanie et 1 en Italie
* **232 en Afrique**
* **1 en Uruguay.**

L'on dénombre **64 nouveaux clubs : 63 en France et 1 en Belgique.**

Radiographie des 407 clubs français et européens

* en moyenne : 25 membres / club
* 10 242 CPN
* dont 67 % de mineurs
* 16 % de nouveaux clubs
* 35 % des clubs comptent moins de 10 membres, 47% entre 10 et 29 membres et 18 % plus de 29 membres
* 62% dépendent d'une structure,
* 19% sont librement constitués et 19% sont déclarés en association.

Nous comptons également **232 clubs répartis dans 15 pays d'Afrique :** 62 au Bénin, 48 au Maroc, 28 au Sénégal, 24 au Cameroun, 17 en Côte d'Ivoire, 12 en République Démocratique du Congo, 8 à Madagascar et en Guinée, 6 au Mali, 5 au Togo et au Burkina Faso , 4 en Algérie, 3 au Congo Brazzaville, 1 au Tchad, 1 au Burundi. **Nous enregistrons 25 nouveaux clubs Africains en 2025**. Leur adhésion est gratuite, mais pour valider sa prolongation, il leur est demandé de fournir chaque année un court rapport d'activités. **Cette année, nous avons formalisé cette procédure de réadhésion, ce qui a entraîné la non reconduite de certains clubs, n'ayant pas donné suite à cette démarche.**

Radiographie des 232 clubs africains

* en moyenne : 40 membres / club
* 9 850 CPN
* dont 83% de mineurs
* 11 % de nouveaux clubs
* 25% des clubs comptent moins de 10 membres, 39% entre 10 et 29 membres et 36% plus de 29 membres
* 63% dépendent d'une structure, 24% sont librement constitués et 13% sont déclarés en association

Les familles CPN

Nous comptabilisons un total de **341 familles en 2025, ce qui représente une baisse de 12 % par rapport à 2024,** qui se répartissent comme suit :

* **326 en France**
* **14 en Europe** : 12 en Belgique, 1 en Allemagne, 1 en Suisse.
* **1 au Canada**

Radiographie des 341 familles CPN

* 1 498 CPN
* dont 51% de mineurs
* dont 60 nouvelles familles (18%)

Les individuels CPN

Nous comptons fin 2025, 488 individuels CPN répartis comme suit :

* **451 en France**
* **36 en Europe :** 27 en Belgique, 7 en Suisse, 1 au Luxembourg, 1 en Italie.
* **1 aux USA.**

Cela représente une **augmentation de 12 % par rapport à 2024. La progression se ralentit par rapport aux 2 premières années de démarrage de cette nouvelle formule pour connaître sa vitesse de croisière.** Ces nouveaux adhérents sont des structures ou des professionnels de l'animation nature.

Nous constatons que la baisse des familles est compensée par l'augmentation des individuels, en nombre d'adhérents.

Les particuliers, familles et individuels confondus, représentent 829 adhérents, soit 0.6% de plus qu'en 2024.

L'organisation du Conseil d'Administration

4 Conseils d'Administration ont lieu chaque année. En plus de ces temps, les administrateurs, ainsi que des bénévoles de la Fédé et sur certaines thématiques, des salariées, se réunissent en visio-conférence au sein de commissions et groupes de travail.

Les différentes commissions

Jean-François NARDUCCI



LA COMMISSION « Productions pédagogiques »

Constituée de 13 administrateurs et de deux bénévoles, elle est pilotée par Jean-François NARDUCCI, vice-Président. Elle effectue des **relectures des outils pédagogiques destinés aux adhérents et les valide du point de vue pédagogique et naturaliste.**

Aurélie THOURAULT



LA COMMISSION « Finances »

Animée par la directrice, elle a pour vocation **d'effectuer une veille et des recherches sur des appels à projets, des demandes de subventions, afin de diversifier nos sources de financement.** Elle est actuellement composée du trésorier, de la trésorière adjointe, de la Présidente et d'un vice-Président.



Fleure LUCET

LA COMMISSION « Communication »

Elle **réfléchit sur les outils de communication de la Fédé**, tels que les T-shirts et sweats CPN ou le matériel de stand et **les valide. Elle apporte son soutien logistique à l'équipe salariée sur le développement de notre politique de communication**. Fleure LUCET, trésorière-adjointe, l'anime, entourée de 6 autres administrateurs.

LA COMMISSION « Afrique »

Amélie GOULET



Dominique SANDER



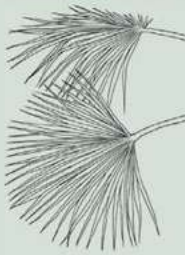

Elle s'est élargie de façon naturelle à des représentants de clubs africains qui ont été choisis dans des pays où il y a plus de 10 clubs et/ou avec des représentants de clubs qui se sont impliqués dans la fête annuelle des clubs africains. Présidée par Amélie GOULET, secrétaire de la Fédé, elle est composée de 4 autres administrateurs, ainsi que de 10 bénévoles :

* Dominique SANDER (Responsable des relations avec les clubs africains), pour la France,
* Chabi Bienvenu ADJE (Bénin et coordinateur clubs africains), Gorgui DIALLO (Sénégal), Latifa ELBOUHMADI et Malika IHRACHEN (Maroc), Kokou Kekeli GLIBGE (Togo), Papy LouisVI MONGO (Cameroun), Henri TOTIN (Bénin), Fortune Kouadio VANSCHOORIS (Côte d'Ivoire), Christ Eminence LANDZI (Congo Brazzaville) pour l'Afrique. L'animation des clubs africains repose essentiellement sur du temps bénévole.

La commission **s'assure que chaque Cahier technique, dans la mesure où cela le justifie, prenne en compte la réalité africaine. Elle permet de faire remonter les besoins des clubs africains et leurs propositions et travaille actuellement sur la mise en place de jumelage interclubs.**

Flore GAMET



LA COMMISSION « Ressources Humaines »

Animée par Flore GAMET, elle regroupe six autres administrateurs. Elle constitue **l'interface entre l'équipe salariée et le Conseil d'Administration sur toutes les questions relatives aux ressources humaines**.

Camille LE GOUIL



LA COMMISSION « Stands et festivals »

Cette commission **organise la participation des bénévoles aux différents stands fédéraux pendant les festivals ou autres manifestations, en coordination avec l'équipe salariée**. Camille Le Gouil, notre présidente, en assure l'animation, entourée de 7 administrateurs.

Les Groupes de travail

Des groupes de travail ponctuels, mêlant administrateurs et salariées, sont également mis en place sur certaines thématiques, comme la préparation des webinaires ou des campagnes d'éducation à la nature.

Les ressources humaines

L'équipe salariée

En 2025, l'équipe salariée compte 6 professionnelles pour 5.80 Equivalent Temps Plein, mais a dû faire face à un sous-effectif une grande partie de l'année. En juin, Laura DERVIN, chargée de la communication et des relations commerciales a fait le choix de quitter la CPN après 4 ans, pour se consacrer à l'éducation de son enfant. L'équipe a assuré son remplacement en interne jusqu'en novembre, où un premier recrutement a été finalisé. Celui-ci s'étant révélé insatisfaisant, nous avons dû mettre fin au contrat pendant la période d'essai. De nouveau vacant, le poste a depuis été pourvu, avec succès, en janvier 2026.



De gauche à droite : Aurélie Thourault, Fanny Husson-Poisson, Sylvie Mansart, Emilie Christiaen et Aurélie Dufour

L'accueil de volontaires



Nous avons accueilli un volontaire en service civique, Glenn BERNIER, 18 ans, pendant 8 mois, dans un de nos clubs en région. En revanche, nous n'avons malheureusement pas trouvé de volontaire pour la mission proposée au sein du siège social de la Fédération, cette année.

Un renfort bénévole régulier



Nous accueillons toujours une journée par semaine **notre bénévole, Brigitte HENON**, jeune retraitée, qui vient nous prêter main forte sur le colisage des kits adhérents.

Les formations

En 2025, faute de temps, l'équipe salariée n'a pas effectué de formation et notre volontaire, Glenn, n'a effectué les formations prévues dans le cadre de son service civique, que l'année suivante.

Rapport d'activités 2025

Les publications pour nos adhérents



Le Cahier technique « Anoure, anoure, mon bel anoure... » avril 2025

« Bocage, le jeu de la Biodiversit'haie » juillet 2025





Le Cahier technique «Oiseaux sans frontières !» novembre 2025

12 fiches d'activités Nature

Chaque première semaine du mois, la FCPN publie une fiche d'activités nature de 4 pages sur son site internet www.fcpn.org. D'abord destiné aux familles, cet apport mensuel en idées d'activités est aussi très apprécié des clubs. Comme les années précédentes, **de nombreux thèmes ont été abordés avec le défi permanent d'innover** : végétaux (4), oiseaux (3), mammifères (2), insectes et petites bêtes (3).



N° 160 avril

N°162 novembre



N°161 juillet

3 Gazettes des Terriers ont été envoyées.

(n°160, 161 et 162)

La Gazette des Terriers est le journal des CPN. Elle contient aussi bien les actualités de la Fédération que celles des adhérents. Elle est imprimée et diffusée avec chaque nouvel outil pédagogique. Elle est adressée à l'ensemble des adhérents, quelle que soit leur formule d'adhésion. En parallèle, elle est mise en ligne sur le site www.fcpn.org et est accessible à tous en téléchargement.

La campagne « Mission protection, 50 défis pour devenir protecteur.trice de la nature »



Une participation record !

Après 3 ans, la campagne s'est clôturée en décembre, affichant au compteur pas moins de 12 639 participants, dont 84% d'enfants et 44% de scolaires. Trois quarts des participants étaient des personnes extérieures à l'association, ce qui montre l'impact de cette campagne auprès du grand public.

Un accompagnement pédagogique de qualité

Un **kit de démarrage** a été adressé à chacun des 1 812 nouveaux inscrits cette année, avec notamment **un carnet de campagne à compléter par les enfants. 21 nouvelles fiches défis** ont été diffusées sur notre site internet pour accompagner les participant.es dans leur réalisation.

Pour cette dernière année, les défis « J'agis » proposant des actions de protection, ont été les plus nombreux, en lien avec la progression pédagogique **de notre campagne qui visait à former petit à petit nos participants à devenir de vrais protecteurs de la nature. Toutes les ressources développées pendant la campagne ont été regroupées, avec des photos des participants, au sein d'un ouvrage de 212 pages « Mission protection, le livre ! » qui va permettre de continuer à faire vivre cette campagne.**

Défi n°53 À toi de protéger !



Défi n°52 Crée une réserve naturelle en libre évolution

Créez une mare ! J.Solera - AC Orléans-Tours





Installe une plaque à serpents - Eden 62



A vos arbres ! - N.fontaine-Rennes

Une implication de l'ensemble des participants

99% des participants ont effectué et validé des défis. En 2025, nous avons envoyé **3 378** badges à ceux qui ont franchi l'un des 4 paliers. **Nous en comptons près de 8 000 sur les trois ans et parmi eux, 314 qui ont effectué l'ensemble du parcours pour atteindre le statut convoité de « Grands protecteurs » !**



Rapport d'activités 2025



Une communication dynamique

Une galerie photo des défis
5 « Newsletters des apprentis protecteurs » adressées à tous les participants
Des pages dédiées dans chacune des Gazettes des Terriers
6 vidéos, 13 publications sur les Réseaux sociaux et de nombreux partages des défis réalisés.
Une soirée de clôture, à Montier-en-Der, le 22 novembre, qui a réuni une cinquantaine de participants. Au programme : un bilan de la campagne et une projection-débat du film « Les petites bêtes du jardin » animée par le réalisateur, Sylvain Lefebvre, parrain des CPN.
En savoir plus : www.fcpn.org/campagne-2023-2025-mission-protection/

Les formations

En 2025 ont eu lieu 3 formations qui ont rassemblé 41 stagiaires sur 6 jours :

« Un week-end fourmidable ! »

du 24 au 25 mai, à Saint-Jean du Gard (30)

L'objectif était d'acquérir des connaissances sur la biologie, l'écologie des fourmis et d'apprendre à les préserver. Cette formation s'est notamment appuyée sur notre Cahier technique « ça fourmille chez les CPN pour mener un projet fourmidable », paru fin 2024.





Les services aux CPN



La Fédération propose à ses adhérents le prêt d'outils pédagogiques. **4 expositions et 23 DVD** sont ainsi mis à disposition des CPN gratuitement.

« Se former à l'animation nature »

du 19 au 20 août, en Grand-Est, à Metz (54),
afin de former nos bénévoles responsables de clubs, qui débutent sur cette fonction.



« Pistage, indices et traces de présence »

du 31 octobre au 02 novembre, à Saint-Martin-d'Uriage (38), en Isère,
afin d'apprendre à identifier les traces et indices des mammifères ou des oiseaux. Cette formation a déjà été expérimentée en 2024 et nous n'avions pas pu satisfaire toutes les demandes.



4 formations en ligne en visioconférences, « les Zooms CPN » ont également été proposées à nos adhérents, notamment les nouveaux, pour les aider dans leurs premiers pas de CPN ou leur expliquer l'utilisation possible de nos outils sur le terrain :

* « Les CPN à votre service » - 29 avril
* « Bocage, tout savoir sur la biodiversit'haie » - 17 septembre
* « Coup de projecteur sur les mammifères » - 26 novembre (avec la SFEPM)
* « Animer les pieds gelés » - 15 décembre



Les évènements de la Fédé

Les Rencontres internationales des CPN, *du 20 au 24 août 2025 à Metz*

Ces rencontres ont lieu tous les deux ans et sont ouvertes à tous les CPN de France et d'ailleurs. En 2025, elles ont eu lieu à **Metz, au club CPN Les Coquelicots, qui en a porté l'organisation, soutenu par la Fédération et d'autres clubs de Moselle**. Pour la première fois, ces Rencontres ont eu lieu en ville, sur un quartier prioritaire et ont réuni **plus de 150 personnes,** mêlant dans la convivialité, **CPN et habitants du quartier.** Au programme : activités naturalistes, jeux, ateliers, temps festifs, assemblée générale de l'association...



Ces Zooms ont rassemblé entre **20 et 30 participants à chaque session**. Ils sont disponibles en replay sur notre chaîne YouTube.



2 autres Zooms CPN d'échanges et de formation organisés par la Commission Afrique ont également eu lieu dans l'année :

* « Ça fourmille chez les CPN ! » - 28 avril Présentation du CT fourmis avec intervention de spécialistes marocain et béninois
* « Comment réussir un jumelage ? » - 02 décembre



L'Assemblée Générale, le 2 juillet

Moment clé de notre vie associative, elle a eu lieu en 2025 **en présentiel, pendant les Rencontres internationales**, et a regroupé **63 participants de toute la France et de nos clubs implantés à l'étranger.**

Les Rencontres de Montier-en-Der, le rendez-vous annuel des CPN

les 23 et 24 novembre





Elles ont eu lieu comme chaque année, lors du festival International de la photo animalière et de nature. **Nous comptions 55 CPN présents**, pour cette manifestation regroupant expositions photos, activités associatives, sortie naturaliste et temps conviviaux.

Les CPN fêtent la nature !

du 21 au 25 mai

La FCPN fait partie du comité de pilotage de la Fête de la nature et appelle chaque année ses clubs à mettre en place des animations. Lors de l'édition 2025, nous comptions **50 manifestations portées par des clubs CPN** : 28 en France et 22 en Afrique (14 au Maroc, 3 au Bénin, 2 au Sénégal, 1 au Burkina Faso, au Congo Brazzaville et en Côte d'Ivoire).



Visite d'une pépinière au CPN Action Enfance au Sénégal



8 ateliers proposés par le CPN « En route mauvaise troupe » !





Les CPN fêtent l'automne !

du 15 novembre au 15 décembre

En 2025, cette opération a eu lieu sur le thème « **Un abri pour les petits** » et **5 extraits pédagogiques** ont été mis à disposition gratuitement sur nos réseaux sociaux. L'opération a comptabilisé **32 848 vues.**

Les concours jeunesse

En 2025, 2 concours ont été organisés :

* **1 concours de dessin « Au cœur de la forêt »** sur les mammifères, du 15 février au 31 mars : **215 participants**.
* **1 concours de macrophotographie naturaliste « plongée dans les orties »** du 15 mai au 31 août : **44 participants.**



Les participations aux festivals et autres manifestations

Fabrique de la dynamique « Sortir », du 06 au 10 janvier, en Savoie

L'une de de nos vice-présidente était présente lors de cette rencontre nationale de la dynamique « Sortir » portée par le FRENE. Elle e a pu y animer un atelier « Osez l'éveil à la nature avec les 0-3ans ».





CFEEDD
Collectif Français pour l'Éducation à l'Environnement vers un Développement Durable

Journées de réflexion au CFEEDD, les 30 janvier et 09 octobre, à Paris

Notre présidente et l'un de nos administrateurs, référents sur le dossier des aires éducatives, ont pu prendre part à la journée organisées sur ce sujet par le CFEEDD, l'OFB et le Ministère de l'Education nationale le 30 janvier. Ils étaient également présents à la journée nationale de l'EEDD proposée par le CFEEDD le 09 octobre.

Université de la Terre les 14 et 15 mars à l'Unesco, à Paris



L'Université de la terre est un rassemblement unique en Europe, de réflexions, de partage, de débats pour inspirer l'action, qui propose deux jours de découvertes et d'échanges, ouverts à tous, sur les grands défis à relever pour la planète, le vivant et la cohésion sociale. Cette 20ème édition a compté 250 Intervenants, 61 débats et 10 000 Participants. **3 administrateurs de la FCPN y étaient présents, dans le cadre du parcours thématique « Biodiversité ».**

20 ANS Université de la terre

NATURE FUTUR



Rencontres internationales de la Classe dehors du 14 au 17 mai, à Marseille

250 ateliers, des dizaines de conférences, 2200 personnes (animateurs, élus, enseignants, techniciens, inspecteurs et conseillers pédagogiques, têtes de réseau...) se sont retrouvées lors de cette deuxième édition de la classe du dehors organisées par la Fabrique des communs pédagogiques. Deux de nos administrateurs ont pu participer activement à cette manifestation et y animer deux ateliers :

* « Un club CPN à l'école, c'est la classe ! »
* « A l'école de la biodiversité : les outils pédagogiques CPN ».





Rendez-vous aux jardins à Matignon, avec le CPN Val-de-Seine du 06 au 08 juin

Benjamin Burguet, secrétaire-adjoint du CA, a rejoint l'équipe du CPN de Val de Seine, invitée, pour la 4ème année consécutive, à Matignon pour les « Rendez-vous aux jardins » , organisés par le Ministère de la culture.

2èmes Rencontres biodiversité et territoires par l'OFB, les 09 et 10 juillet, à Bordeaux

Ces rencontres sont l'occasion pour environ un millier d'élus.es locaux et d'agents de collectivités désireux de s'investir dans la préservation et la valorisation de la biodiversité de leurs territoires de se rencontrer, d'échanger et de découvrir un panel de potentialités et d'innovations existantes, afin de développer des modes de vie et des espaces collectifs respectueux du vivant. **L'un de nos administrateurs a pu être présent et y représenter la Fédération.**



Festival international du film ornithologique de Ménigoute, du 28 octobre au 02 novembre





Le Festival international du film ornithologique de Ménigoute est un rendez-vous incontournable du documentaire animalier. Une quarantaine de films du monde entier sont projetés, dont plusieurs en présence du réalisateur. La FCPN participe chaque année au jury de professionnels du cinéma et de l'environnement et a décerné le « Prix CPN du film à vocation pédagogique » d'une valeur de 1 000 euros.



Elle y tient également tenu deux stands pendant les six jours du festival, l'un pour présenter et vendre ses publications et l'autre pour réaliser les animations pour les scolaires.

Le festival international de photographie animalière de Montier-en-Der, du 20 au 23 novembre



Comme chaque année, la FCPN a assuré en 2025 des **animations pour les scolaires,** tenu un **stand sous le chapiteau jeunesse et remis un prix aux meilleurs photographes de la catégorie « jeunes ».**
Cet investissement important s'inscrit dans le cadre d'**une convention de partenariat avec l'association AFPAN l'or vert, organisatrice de la manifestation.**





Participation de l'équipe salariée à des manifestations locales

En 2025, **l'équipe salariée a tenu un stand lors de 4 manifestations locales, en Région Grand Est,** qui sont autant d'occasion de faire connaître nos actions et de susciter de nouvelles adhésions :

* Festival photo « Instants nature » à Bouvancourt (51) le 17 mai
* 20 ans de la Maison de la nature, à Boult-aux-Bois (08) le 05 juillet avec l'inauguration de la naturothèque, que nous avons abondée en jeux éducatifs CPN
* Fête des possibles et journée de la biodiversité à Poix-Terron (08) le 27 septembre
* Festival Lire perché dans l'arbre à Germaine (51), le 05 octobre



Festival photo Bouvancourt

Elle est également intervenue lors du **séminaire « Eduquer au dehors » par lorEEN et le PNR Lorraine, le 02 octobre à Onville (54)**







Enfin, elle a organisé une formation auprès des référents EDD des collèges des Ardennes le 05 juin 2025

Dans le cadre de notre projet débuté en 2024 « **Faites entrer la nature au collège !** », celle-ci a été co-organisée par le **collège de Grandpré, pilote en matière d'Education au Développement Durable (EDD) et la FCPN** et a pu être **intégrée dans le programme officiel du rectorat** de Reims. **26 référents EDD des collèges** ardennais ont ainsi pu bénéficier d'une conférence sur le syndrome de manque de nature par Moïna Fauchier-Delavigne, et d'ateliers d'immersions en nature.







Communication

Des outils de communication numériques

Chaque mois, 2 courriels sont envoyés à tous nos adhérents. Le 1er est envoyé la 1ère semaine pour signaler la mise en ligne de la fiche d'activités nature du mois. Le second est envoyé autour du 15 du mois pour relater les actualités de la Fédération.
La newsletter, elle, s'adresse à près de 22 000 personnes et est envoyée chaque fin de mois. En plus de l'actualité de la Fédération, on y retrouve une partie dédiée à la boutique.

Notre site internet, www.fcpn.org, constitue un atout majeur de notre communication. Moderne et ergonomique, il permet un relais efficace d'informations et propose notamment un « espace adhérents » très fourni, regroupant ressources pédagogiques exclusives, vie associative et démarches administratives.
Nous comptons 259 000 visites en 2025

Un nouveau logiciel de gestion des adhésions et de comptabilité
La modernisation de notre logiciel de gestion et comptabilité est intervenue en janvier 2025, afin de permettre une synchronisation avec le site internet jusqu'alors impossible et une gestion plus simple pour l'équipe salariée.

Les réseaux sociaux

Notre présence sur les réseaux sociaux a bien progressé en 2025. Nous cumulions, en fin d'année :

Par ailleurs, des groupes Facebook et Whats App d'échanges entre clubs africains leur permettent d'être en lien entre eux et de partager leurs expériences.

13 459 followers

2 646 followers

672 abonnés

803 followers

Un annuaire des clubs et une carte interactive des adhérents



Nous disposons sur notre site internet d'un **annuaire des clubs, détaillant leurs spécificités, qui s'actualise automatiquement.** Il permet une meilleure connaissance des clubs entre eux et un partage de ressources, mais également une meilleure identification des personnes ressources pour les futurs adhérents. Cet outil est également assorti d'une **carte interactive des adhérents.**

Des relais CPN locaux

Nous comptons en 2024, **30 relais CPN**, des adhérents volontaires, qui relaient localement les infos de la Fédé et, dans l'autre sens, font remonter des actions ou des événements organisés par les CPN en direction du siège social.

CPN
Connaître & Protéger la Nature

Presse

6 communiqués de presse ont été adressés à près de 750 contacts à chaque évènement CPN ou publication.
Comme chaque année, La FCPN a été régulièrement citée dans des revues partenaires, tel le site des Journalistes-écrivains pour la Nature et l'Ecologie (JNE), le magazine Symbioses, Wapiti ou le Magazine Village. **Elle a également bénéficié d'articles pour d'autres titres nationaux : Images Doc, magazine pour les 8-12 ans et Almanach Rustica**. Enfin, elle a été citée dans **2 émissions de radio sur Radio Campus Lille et France Inter : « C'est quoi les clubs nature, comment ça marche ? », par l'entremise de deux de ses clubs.**

Le club des parrains / marraines des CPN

Naturalistes renommés ou personnes connues, ce club a pour objectif de contribuer à la notoriété scientifique, naturaliste de la FCPN auprès du grand public. Ces parrains sont invités pour des opérations de communication particulières, mais aussi pour des moments de rapprochement avec les CPN.



Partenariats

Nous avons également poursuivi le partenariat avec les **Editions Delachaux et Niestlé** et contribué à un nouveau titre de leur collection de guides « Reconnaître facilement... », en octobre 2025, qui a été rédigé par deux CPN.



DELACHAUX ET NIESTLÉ



Nous avons renouvelé les relais réciproques de nos activités avec la Fédération des Conservatoires d'Espaces Naturels : relais de leurs chantiers d'automne, du projet LIFE Biodiv'France, **et fourni pour le kit de l'opération Fréquence Grenouille le Cahier technique Anoure, dans lequel nous avons ajouté une page sur l'opération.**

Conservatoires d'espaces naturels

Fréquence Grenouille
Une opération des Conservatoires d'espaces naturels

FAB PÉDA Fabrique des Communs Pédagogiques

Nous avons noué un partenariat plus appuyé avec la Fabrique des communs pédagogiques : nous mettons à disposition sur leur site une fiche d'activités gratuite par saison et ils en font régulièrement le relais dans leur newsletter.

De même, nous avons mis en place un échange de visibilité avec l'agence de voyages nature Escursia autour de la migration des oiseaux.

escursia
LES VOYAGES DU VIVANT

La FCPN s'est associée comme chaque année à des évènements nature nationaux porté par nos partenaires, comme « Le jour de la Nuit », « La Nuit internationale de la chauve-souris », « Les nuits de la Chouette », « Le printemps des Castors », « La Journée mondiale du papillon », « Les Fête des hérissons », « La Fête de la Nature », « La Fête des mares », l'opération « Fréquence grenouille », ou encore « la Journée Mondiale des zones humides »...
L'actualité de la Fédération est diffusée en retour par ces mêmes partenaires, ainsi que dans le réseau FRENE.

Des partenariats scientifiques ont été mis en place avec la Société Herpétologique de France (SHF) pour le Cahier technique sur les Anoures et avec la Ligue de Protection des Oiseaux (LPO) pour celui sur la migration des oiseaux.

LPO
BIRDLIFE FRANCE

SOCIETE HERPÉTOLOGIQUE DE FRANCE









Nous sommes partenaires, depuis 2025, du prochain film de Jean-Michel Bertrand « Les murmures du vivant » dont nous avons relayé la campagne de Crowdfunding.

Boutique



Catalogue

Une sélection numérique de printemps a été diffusée à nos adhérents et notre réseau, en **avril 2025.**
Le catalogue 2025-2026 de la boutique CPN est paru en octobre 2025. Il a été diffusé à **18 000 exemplaires.**
Chaque club CPN en a reçu 5 exemplaires à distribuer à ses membres. Les catalogues sont également disponibles à la demande au format papier et téléchargeables sur la page Boutique du site www.fcpn.org.



Décembre 2025



Octobre 2025

Produits CPN

Des produits CPN ont été spécialement commercialisés dans la boutique :



Mai 2025



Janvier 2025

Rapport financier 2025

En 2025, nous présentons **un excédent de 1 348 €, quasiment équivalent à celui de l'année passée. Notre résultat d'exploitation a augmenté de 110% et est revenu en positif (+466€).**



Julien BERLAND
Trésorier de la Fédération
Connaître et Protéger la Nature

Produits

Le total des produits d'exploitation atteint 564 753 €, ce qui représente une très légère hausse de 0.33% par rapport à 2024.



Nous comptons 57% de produits liés à notre activité, contre 43% de subventions. Notre part d'autofinancement apparaît en diminution de 8% par rapport à 2024, du fait de la baisse de nos ventes cette année, ce qui induit un niveau de dépendance aux subventions plus élevé.

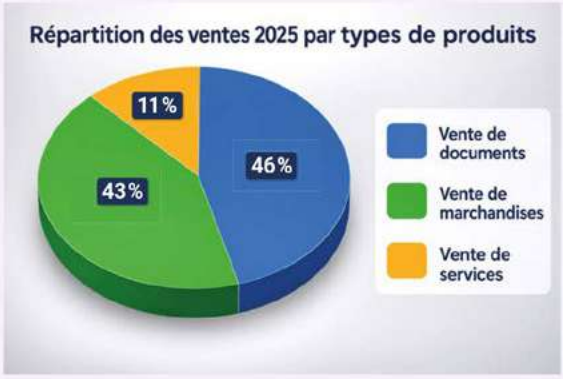

Les ventes

Notre chiffre d'affaires accuse une baisse de 16.3% par rapport à l'an passé, avec un total de 262 830 €.
Cette année la répartition des ventes par type de produits bouge légèrement : les ventes de documents reprennent le dessus sur les marchandises. Le pourcentage des services, quant à lui, évolue peu.
Les ventes de livres extérieurs apparaissent de nouveau en baisse de 18% après un sursaut l'an passé, et retrouvent le bas niveau de 2023. **Les ventes de documents CPN** (CT, CTJ, livres, cahiers d'activité, coloriages,) **enregistrent également une baisse de 22 % cette année, mais restent largement majoritaires (77%) par rapport à celles des livres extérieurs (22%),**
Les marchandises CPN (outils et jeux), **ont baissé de 25%,** tandis que **les marchandises extérieures connaissent une très légère croissance de 0.70%, et restent fortement majoritaires. Ce sont les seules à se maintenir sur l'ensemble de nos produits.**
La part des produits CPN dans leur ensemble apparaît en baisse de 6 points par rapport à l'an passé, même s'ils restent majoritaires avec 51%, contre 49% de documents et marchandises en provenance de l'extérieur.
Ceci constitue un point de vigilance pour l'avenir, notre projet résidant avant tout dans la diffusion de nos propres documents et outils, comme supports de notre pédagogie CPN.

Rapport financier 2025

L'imposition sur les sociétés

Comme les années précédentes, nous ne sommes pas soumis à l'impôt sur les sociétés en 2025, car nous apparaissons en déficit fiscal (-49 099€) sur la partie commerciale de notre activité.

Les subventions

Nous comptabilisons un **total de subventions de 243 364€**, ce qui représente une **augmentation de 26% par rapport à l'an passé, qui recouvre des réalités bien différentes et ne reflète pas les incertitudes et revirements auxquels nous avons dû faire face tout au long de l'année.**

Nous avons finalement obtenu des montants identiques à l'an passé pour 5 de nos subventions habituelles : Ministère de la Transition Ecologique, OFB, Ministère de la Jeunesse et de la vie associative, FDVA, Région Grand Est.

Notre subvention FONJEP a subi une légère diminution du fait du remplacement en interne d'une salariée pendant son congé maternité et nous n'avons **pas obtenu le 3ème poste sollicité**. Nous nous sommes heurtés également à **des refus pour plusieurs demandes de fonds publics et privés**, mais avons été **lauréats de la Fondation Crédit Mutuel Alliance Fédérale** et avons obtenu **un financement du Fonds Vert**.

Depuis 2022 et pour une durée de 5 ans, **nous sommes dans l'obligation d'avoir recours à un commissaire aux comptes. En 2025, nous atteignons 178 013 € de financements publics, ce qui nous place encore au-dessus du seuil lié à cette obligation.**

Enfin, un **changement dans les règles comptables** mis en place cette année **a un impact positif sur notre volume de subventions puisque notre subvention d'investissement 2022 apparaît désormais avec les subventions d'exploitation.**

Cette évolution, ainsi que les 22% de subventions reportées sur 2026 pour des projets à venir, **fait que le montant de subventions affecté à 2025 est en réalité en baisse de 7 000€, par rapport à l'an passé.**

Les cotisations des adhérents

Nos montants de cotisations apparaissent quasiment identiques à 2024, avec une très légère baisse de 0.86%, correspondant essentiellement aux assurances versées par les clubs un peu moindres cette année.

La configuration de nos adhésions poursuit la mutation enclenchée en 2023, à la création de l'adhésion individuelle, comme l'illustrent les graphiques comparatifs ci-dessous.

La part des cotisations de clubs reste la même, avec 48%, par rapport aux particuliers (familles et individuels) qui restent majoritaires à 52 %.

En revanche, cette année, nous observons que les individuels prennent le pas sur les familles avec 5 points de plus que l'an passé.

Les dons

Cette année, le montant des dons apparaît en légère baisse de 905€, du fait d'une diminution des abandons de frais par les administrateurs (annulation d'un déplacement). **Ceux-ci restent largement majoritaires avec 73%, mais les dons extérieurs apparaissent en hausse de 757€, en lien avec la campagne de dons expérimentée en décembre,** qui a également contribué à augmenter le **don moyen, passé de 16 à 35€.**

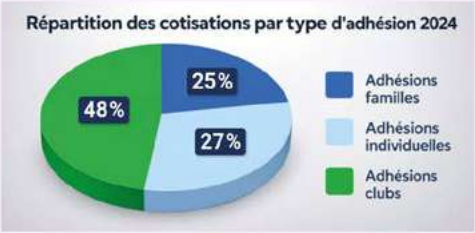



Charges

Nous constatons une légère diminution de 0.56% de nos charges, du fait de la poursuite de notre démarche de rationalisation de nos dépenses et de mesures d'économies (report de projets, restrictions des déplacements), devenues indispensables pour faire à la baisse de nos ventes et à un montant de subventions moindre que celui escompté.
Celles-ci atteignent 564 287€ et se répartissent de la manière suivante :



La répartition est relativement identique à l'année passée. Le poste qui pèse le plus dans le budget reste celui des achats pour un total de 51 %, même si sa part apparaît en diminution de 10 points par rapport à l'an passé. Il comprend les achats de marchandises pour 10% et les achats de prestations et services (imprimerie, assurance, cabinet comptable téléphonie etc...) qui représente à lui seul 41 % de nos charges. **Les dépenses de personnel arrivent comme les années précédentes, en deuxième position, avec 36%. Cette année nous comptons également 9% de subventions reportées sur 2026.**

Situation bancaire et trésorerie

Nous n'avons **pas contracté de dettes** et n'avons à déplorer **aucun découvert bancaire**. Nous n'avons **plus d'emprunt bancaire en cours depuis 2021**.

Le **contrat d'apport associatif de 20 000€ octroyé l'année dernière par France Active**, nous a en effet permis de **faire face à l'investissement dans notre nouveau logiciel de gestion et comptabilité**, entré en service en janvier 2025. Il a également contribué au **relâchement de nos tensions de trésorerie**. Le démarrage du **remboursement** de cet apport n'interviendra qu'**à partir de 2026**, pour 4 ans.

En conclusion

Malgré notre stratégie de développement, nous avons dû faire face cette année à une baisse inédite de nos ventes, en particulier de nos documents et outils CPN, qui restent néanmoins majoritaires.
Cette baisse s'inscrit dans un contexte économique défavorable partagé par nombre de partenaires de l'édition et de la vente de livres.
Nous avons poursuivi nos recherches de subventions à la fois publiques et privées, qui s'avèrent chronophages et incertaines, et comptons deux réussites parmi quelques déconvenues.

Notre montant de subventions apparaît en nette hausse, mais reste à relativiser car 22% seront reportés sur l'année 2026.
Ce contexte nous a contraints à une rigueur budgétaire accrue combinant la poursuite de la rationalisation de nos charges courantes à des mesures d'économie.
Ces efforts menés tout au long de l'année nous ont permis de présenter un excédent de 1 348€, que le Conseil d'administration propose d'affecter en report-à-nouveau. Celui-ci atteindra ainsi 40 568€ début 2026.

Compte de résultat 2025

PRODUITS			CHARGES		
VENTES	**262 831 €**		**ACHATS**	**56 202 €**	
Documents		120 745 €	Documents & marchandises		82 699 €
Marchandises		113 555 €	Variation de stocks		- 26 497 €
Services		28 531 €			
			AUTRES ACHATS & CHARGES EXT.	**231 502 €**	
SUBVENTIONS	**238 848 €**		Location immo et charges locatives		15 482 €
Min. Transition Écologique		45 000 €	Location de matériel		479 €
OFB		50 000 €	Maintenance/réparations/photocopies		6 936 €
Min. Jeunesse et Vie associative		15 000 €	Fournitures (administrative et énergie/eau)		6 559 €
FONJEP (Jeunesse et Vie asso)		11 845 €	Affranchissement (+ Transport sur ventes)		51 451 €
FNDVA		6 200 €	Téléphone et internet		3 187 €
Région Grand-Est		30 000 €	Déplacements (transport+hébergement+repas)		27 412 €
Fondations privées		45 350 €	Frais de formation, salons		5 812 €
DRFIP		453 €	Assurances		4 692 €
Fondation Crédit Mutuel		35 000 €	Catalogue et communication		11 840 €
			Publications (impression, graphisme, illustration...)		78 257 €
AUTRES PRODUITS	**58 560 €**		Honoraires / Sous-traitances		14 779 €
Cotisations		47 264 €	Services bancaires		3 243 €
Assurance clubs		1 872 €	Cotisations diverses		1 373 €
Dons		6 576 €			
Produits divers		2 848 €			
			SALAIRES ET CHARGES	**204 809 €**	
REPRISES/AMORTISSEMENTS	**- €**	0 €	Salaires bruts		161 433 €
UTILISATION FONDS DÉDIÉS	**- €**	- €	Charges patronales		43 376 €
			AMORTISSEMENTS	**7 970 €**	7 970 €
			DIVERS	**63 810 €**	
TOTAL PRODUITS D'EXPLOITATION	**560 239 €**		Impôts et taxes		10 634 €
PRODUITS FINANCIERS	**882 €**	751 €	Autres charges		876 €
QUOTE-PART SUB.INVEST	**4 515 €**	5 306€	Report en fonds dédiés		52 300 €
PRODUITS EXCEPTIONNELS	**- €**	-€	**TOTAL CHARGES D'EXPLOITATION**	**564 287 €**	
			CHARGES FINANCIÈRES (intérêts)	**0 €**	0 €
			DOTATIONS AUX AMORTISSEMENTS	**0 €**	0 €
			IMPÔTS SUR LES BÉNÉFICES	**0 €**	0 €
TOTAL DES PRODUITS		**565 636 €**	**TOTAL DES CHARGES**		**564 287 €**
RÉSULTAT EXERCICE 2025		**1 348 €**			

Bilan au 31/12/2025

ACTIF	
I. Actif immobilisé	
immobilisations incorporelles (concessions, brevets, licences)	16 929 €
immobilisations corporelles	391 €
immobilisations financières	167 €
sous-total	**17 487 €**
II. Actif circulant	
Stock en cours	169 456 €
Avances et acomptes versés sur commande	0 €
créances clients et autres comptes attachés	13 497 €
autres créances	54 644 €
disponibilités	77 844 €
charges constatées d'avance	2 134 €
sous-total	**317 576 €**
TOTAL	**335 063 €**
PASSIF	
I. Fonds associatifs	
Fonds propres	173 931 €
autres réserves	3 822 €
résultat des exercices précédents	***39 220 €***
Bénéfice de l'exercice 2024	***1 348 €***
Report à nouveau	***40 568 €***
Subventions d'investissement sur biens non renouvelables	8 211 €
sous total	**226 532 €**
II. Provisions	
Provisions pour charges	0 €
II. Fond dédiés	
Sur subventions	52 300 €
III. Dettes	
Emprunts (emprunts et intérêts courus)	0 €
Dettes fournisseurs et compte rattachés	21 847 €
Dettes fiscales et sociales	31 027 €
Dettes sur immobilisations et comptes rattachés	0 €
autres dettes	3 357 €
produits constatés d'avance	0 €
sous-total	**56 231 €**
TOTAL	**335 063 €**

Les formations CPN

Formation Micro-CPN — Du 8 au 9 août 2026

Dévaler le toboggan de boue sur les fesses voire le ventre, se balancer à la branche de l'arbre les pieds dans le vide, tenter de marcher en équilibre sur la slack, passer dans le tunnel à quatre pattes, transvaser eau et boue dans des contenants de toutes les tailles, interagir avec les oiseaux et les moutons présents sur le site ou encore griller des guimauves à la braise... Des activités qu'on croirait destinées à des plus grand.es, pourtant on les imaginait assez bien, les tout-petits, s'épanouir dans ce grand espace ! Iels n'étaient malheureusement pas présent.es sur le site durant ce week-end de formation « Micro CPN » proposée par Daniella Bance et Benjamin Burguet, de la FCPN, début août ! Ce créneau de calme au terrain de mini-aventures nous a donc permis de partager et découvrir ces pratiques à travers l'œil aiguisé d'une professionnelle de la petite enfance, qui a développé sa pratique en observant sa fille, et l'inspiration guidée par l'adaptation permanente d'un animateur nature s'ouvrant aux plus jeunes. Quelques jours d'échanges, d'expérimentation et de discussions ouvertes entre des participantes (oui, bon il y avait UN homme tout de même !) voulant gagner en légitimité et en confiance dans leurs pratiques, pour continuer à proposer un éveil riche aux enfants durant leurs 1000 premiers jours sur Terre ! Pour aller plus loin, le Cahier Technique Micro CPN est disponible sur la boutique solidaire en ligne et le Zoom dédié est également accessible sur la chaîne YouTube de la FCPN.

Benjamin Burguet



Zoom CPN – La FCPN à votre service ! — 15 septembre 2026

A l'occasion de la rentrée, Daniella Bance vice-présidente de la Fédération et Bertille Fernandes, chargée de la vie associative, se sont retrouvées à vos côtés pour un moment d'échanges privilégiés autour d'une question essentielle : quels sont les avantages à devenir adhérent à la FCPN ?
Ce rendez-vous a été l'occasion de vous présenter la Fédération de l'intérieur, de faire le tour de tous les services réservés à nos adhérents. Des Cahiers Techniques et autres outils pédagogiques pour nourrir vos animations aux prêts de DVD ou d'expositions pour faire vivre vos événements, en passant par des réductions sur notre boutique solidaire en ligne, sans oublier nos formations et la mise en réseau avec une communauté de passionnés partout sur le territoire : la FCPN est avant tout votre boîte à outils du dehors !
Un grand merci à toutes celles et ceux qui ont répondu présents et enrichi la soirée par leurs questions et retours d'expérience. Vous avez manqué la rencontre ? La présentation partagée lors de ce zoom reste à votre disposition sur notre site internet, rubrique «ACTIVITES & EVENEMENTS» onglet FORMATION ou sur simple demande par mail à l'adresse : **vieassociative@fcpn.org.**



Bertille Fernandes

Du 28 au 29 août 2026

Formation Oiseaux migrateurs

Deux jours la tête dans les nuages, au col d'Organbidexka

Col d'Organbidexka, Pays basque. 1 300 mètres d'altitude. Fin août 2026. Il est 7 heures du matin lorsque 17 curieux et curieuses découvrent le col et le soleil qui embrase l'horizon, entre le pic d'Orhy au sud et le pic des Escaliers au nord.
Gabriel Caucal, dit « Gabi », expert de la migration, et Arnaud Callec, Passeur de la FCPN vont nous accompagner pendant deux jours à la découverte d'un univers aussi fascinant que méconnu : celui des spotters et de la migration des oiseaux.
Ces observateurs passionnés scrutent inlassablement le ciel pour détecter, identifier, suivre et compter les oiseaux migrateurs. Car derrière ce spectacle se cache aussi un véritable travail scientifique : le suivi des migrations permet de mieux comprendre les déplacements des oiseaux et l'évolution de leurs populations.





Les premières minutes sont déroutantes :

« Trois Bondrées, 1A, verticale Molaire, fond bleu ! »
« Elles ont gloupsé ? ah non c'est bon»
« OK, je peux les benner ? »



Bienvenue dans le monde de la migration !
Gabi va progressivement nous apprendre à déchiffrer ce charabia, à manier jumelles et longues-vues, à reconnaître et différencier les silhouettes, à nommer les repères du paysage, à lire les nuages et à anticiper les trajectoires des oiseaux. Nous alternons apports théoriques et longues heures d'observation. Les débuts sont difficiles : là où les habitué·es détectent instantanément des oiseaux et les identifient en un clin d'œil, nos yeux ne voient qu'un immense ciel vide. Pourtant, ils sont bien là, ces minuscules points noirs à l'horizon ! Il faudra de la patience, de la persévérance et beaucoup d'entraînement pour commencer à les repérer. Les Vautours fauves, omniprésents sur le site, deviennent nos premiers partenaires d'apprentissage.
À cette période de l'année, les Bondrées apivores sont les grandes vedettes du passage. Milans royaux, Busards des roseaux, Cigognes blanches et noires, Balbuzards pêcheurs traversent également le ciel pyrénéen.
Peu à peu, le groupe découvre les mécanismes extraordinaires, et encore partiellement mystérieux, qui régissent les migrations. Chaque réponse fait naître de nouvelles questions.

Les formations CPN



Comment un jeune Coucou gris, élevé par des parents adoptifs d'une autre espèce, parvient-il à entreprendre seul sa première migration vers l'Afrique ? Nous découvrons également les grandes raisons de ces voyages : accéder à des ressources alimentaires qui varient au fil des saisons, rejoindre des territoires favorables à la reproduction, mais aussi les innombrables difficultés qui jalonnent ces périples. Conditions météorologiques, obstacles naturels, épuisement, prédation et activités humaines : pour beaucoup d'oiseaux, migrer représente un défi considérable. Et le spectacle ne se limite pas aux migrateurs ! Circaètes Jean-le-Blanc, Aigles royaux et Gypaètes barbus font pétiller nos yeux et nos cœurs.

Les particpant.es vont également pouvoir s'appuyer sur le Cahier technique réalisé par les CPN sur les Oiseaux migrateurs pour affiner leurs connaissances mais également échanger sur leurs pratiques en animation !

Ces deux jours sont également l'occasion de découvrir l'histoire militante d'Organbidexka, haut lieu inspirant de mobilisation pour la protection des oiseaux migrateurs, mais aussi de rencontrer les salarié·es et bénévoles de la LPO. Une communauté de passionné·es qui partage ses connaissances avec une générosité communicative.

Du lever au coucher du soleil, une seule mission : observer, scruter, suivre, encore et encore. L'exercice devient presque méditatif. On oublie le temps, le vent, le soleil... au point que les salarié·es de la LPO doivent parfois nous rappeler de boire !

Entre deux séances d'observation, nous découvrons également les richesses naturalistes de ce territoire exceptionnel : hêtraies d'Iraty, Pic à dos blanc, salamandres et bien d'autres habitants de ces montagnes.

Spotter, c'est apprendre à lire le ciel : affûter son regard, reconnaître les silhouettes, anticiper les trajectoires et partager ses découvertes, tout en cultivant patience, concentration et humilité.

À titre personnel, cette expérience a été une véritable révélation. Plusieurs semaines après mon retour dans le Jura, il ne se passe presque pas un jour sans que je me demande quand se présentera la prochaine occasion d'y retourner.

Nous traversons une époque qui souffre peut-être moins d'une crise des savoirs que d'une crise de notre rapport au vivant. Cette expérience nous ramène à des qualités essentielles : l'attention, l'émerveillement, la patience, l'humilité et la capacité à accueillir la frustration.

Deux jours la tête dans les nuages, deux jours de partages et d'apprentissages. Difficile pour tout le monde de redescendre !

Le ciel n'a plus tout à fait la même saveur.

Merci à Gabi, Arnaud, ainsi qu'à tous les salarié·es et bénévoles de la LPO rencontrés, pour leur bonne humeur, leur humilité et leur envie de transmettre

Aurélien Prost



Un nouvel outil avec le FRENE

C'est en 2026, grâce à un travail de longue haleine impulsé par le FRENE (Réseau français d'éducation à la nature et à l'environnement, anciennement Réseau École et Nature) et auquel la FCPN a participé, qu'a pu voir le jour un tout nouvel outil dans le monde de l'éducation à la nature. A destination des éducateur·ices (enseignant·es, animateur·ices, éducateur·ices spécialisé·es, bénévoles de l'éducation populaire…) tournés vers le « dehors » et la « nature », cet outil de formation, de communication et de réflexion, mets en lumière un cadre déontologique en dix points qui nous apparaissent essentiels pour prendre soin du vivant, vis à vis de soi, du groupe et de la nature.
Chacun de ces essentiels est expliqué au sein d'un court texte à l'intérieur du document.



Emparez-vous en et diffusez-le massivement dans vos réseaux. Il est disponible à la vente (format papier) et en téléchargement gratuit (format numérique) sur le site :
www.frene.org/cadre-deontologique/

Camille Le Gouil

Concours de dessin

« Les serres au clair de lune »

Du 6 juin au 30 septembre 2026

Vous avez été invités à participer à notre concours de dessin consacré aux rapaces nocturnes.
Le défi ? Représenter le plus fidèlement possible ces chouettes et hiboux qui s'éveillent lorsque le jour décline. Découvrez les premiers lauréats et retrouvez l'ensemble du palmarès sur notre site internet !
Un grand bravo à toutes et à tous pour vos magnifiques réalisations, et merci pour votre participation !



Catégorie « Adulte »
Nyctale en automne - *Émilie Praszalowicz*

Catégorie « Enfant »
Grand-duc - *Cléo Chenailler-Praszalowicz*





Catégorie « Adolescent »
Un mulot pour 2 chouettes - *Clémence Touraine*

Des CPN et DES AILES



Vous le savez, en 30 ans, près de 30% des oiseaux communs ont disparu de nos villes et de nos campagnes. Ce chiffre, issu du dernier bilan du programme de Suivi Temporel des Oiseaux Communs, nous rappelle à quel point il est nécessaire de redoubler d'efforts pour enrayer ce déclin.

C'est pourquoi, tout au long de l'année, nous vous proposons des vidéos, des ressources pédagogiques, des témoignages et des activités de terrain, pour mieux connaître les espèces impactées, comprendre les menaces qui pèsent sur elles et agir concrètement pour leur préservation.

Retrouvez toutes les ressources dans l'onglet « Activités &t Evènements/ Evènements nature » du site internet !



N'oubliez pas d'aller jeter un petit coup d'œil sur notre site internet, sur la page de l'évènement ! Vous y trouverez des ressources pédagogiques gratuites et accessibles à tous.tes pour venir en aide aux oiseaux. Des petites astuces afin d'aider nos amis ailés à passer les saisons !

Ensemble, volons au secours des oiseaux !

Faites-nous part de vos actions en envoyant vos projets à Bertille sur vieassociative@fcpn.org.

Vous pouvez également nous identifier sur les réseaux en utilisant le #descpnetdesailes

Les CPN fêtent l'automne... En migration

Du 3 octobre au 22 novembre 2026, l'évènement « Les CPN fêtent l'automne » est de retour ! Cette année, les oiseaux migrateurs sont à l'honneur : activités, évènements partenaires, ressources pédagogiques CPN, vous n'allez pas vous ennuyer ! Quelques escales ont déjà été réalisées et notre voyage prendra fin sur les berges du Lac du Der pour observer l'envol des Grues cendrées !
Pour participer au voyage migratoire et bénéficier de toutes nos ressources, rendez-vous sur notre site internet, dans l'onglet « Activités & évènements/ Evènements nature ».



Fondation Crédit Mutuel Alliance Fédérale

Les CPN volent au secours des HIRONDELLES



En complément du projet 2026 « des CPN et des ailes » ouvert à tous.tes, depuis le 10 mars, une nouvelle opération réservée aux adhérents a été lancée : « Les CPN volent au secours des hirondelles » !

La Fédé, avec le soutien de la Fondation Crédit Mutuel Alliance Fédérale, souhaite vous mobiliser à travers un programme d'actions de préservation des hirondelles de fenêtre et rustiques, dans toute la France.
Et comme les frontières de la Fédé ne s'arrêtent pas là, tous les CPN concernés par la présence de ces hirondelles sur leur territoire sont invités à prendre part à cette opération !

Les objectifs de ce programme :

✔ Développer un maximum de « terrains d'accueil » qui soient favorables aux hirondelles, en favorisant la nidification et en réhabilitant leur habitat naturel pour augmenter la ressource en nourriture.
✔ Réaliser un suivi de ces deux espèces d'hirondelles, en partenariat avec la LPO.

La Classe des Oiseaux vole au secours des hirondelles et des martinets !

Découvrez les aventures de la classe CP/CE1 du CPN Pinson de Man en Belgique !
Nous avons appris à reconnaître les différents oiseaux et en savons plus sur leur mode de vie.
En plus, Mme.Els a trouvé sur la route devant chez elle un martinet par terre. Il ne savait plus voler.
Elle l'a amené au refuge, où des volontaires se sont occupés de lui (il avait une aile cassée, probablement suite à une collision avec une voiture)
Mais ceci nous a quand même permis de voir un martinet de tout près. Car d'habitude ils volent haut dans le ciel.

Nous avons fait après le tour de notre village pour regarder des oiseaux et compter les nids. Il y en a même sur les façades de nos maisons, et nous ne nous en étions pas rendus compte !
Malheureusement, nous n'avons pas eu l'occasion de regarder dans les nids pour compter le nombre de petits, ils sont trop haut pour nous !
Par contre, nous avons bien observé les parents nourrir les petits dans les nids dans la cour. Ils ont fait 2 nichées.
Maintenant les hirondelles sont parties.
Quand elles reviendront, nous comptons faire une exposition pour nos parents et les gens du village.
Nous espérons qu'elles auront des belles aventures à nous raconter !

Envoyez vos fiches d'inventaires !

La première phase d'inventaire est terminée ! Près de 50 résultats reçus et plus de **700 nids d'Hirondelles rustiques ou de fenêtre** recensés. Beau boulot les CPN !
Pour ceux qui ne l'auraient pas encore fait, pensez à envoyer vos résultats à Bertille et Kévin sur **ausecoursdeshirondelles@fcpn.org !**

Vos contacts

Bertille
ausecoursdeshirondelles@fcpn.org
pour toutes questions sur l'organisation de l'opération

Didier Duchesne
cpnreveilnature@sfr.fr
pour vos questions naturalistes, la réalisation de vos actions sur le terrain

Opération « Mélèzes »

Un témoignage militant de Yves Van Cranenbroeck, responsable d'une famille CPN

Yves Van Cranenbroeck, naturaliste, protecteur de la nature et militant écologiste a été entre autres cofondateur du mouvement « Jeunes & Nature » en Belgique, responsable/administrateur de nombreuses associations (Les Naturalistes Belges, Greenpeace Belgique, L'Épine blanche, Les amis de la Terre...). Il est aujourd'hui Famille CPN et nous partage son histoire.
Il nous livre l'épopée de 10 blaireaux menacés d'euthanasie, sauvés et réintroduits en Belgique dans les années 80 de manière... disons pas tout à fait légale !



« J'ai eu soixante-dix ans en 2025.
J'approche de la fin de mon parcours terrestre. Il est grand temps de partager certains souvenirs de mon engagement de naturaliste, de protecteur de la nature et de militant écologiste.
L'Opération « Mélèzes » (du nom scientifique du Blaireau : Meles meles L.), montée et réalisée avec succès par le mouvement Jeunes & Nature en 1980, mérite d'être racontée comme devoir de mémoire envers toutes celles et tous ceux qui y ont participé, de près ou de loin, mais aussi tout particulièrement envers celles et ceux qui ne sont plus parmi nous pour la raconter. »

Si vous souhaitez lire cette brochure, vous pouvez en faire la demande auprès de l'auteur ou en la consultant via ce lien : **https://www.fcpn.org/wp-content/uploads/2026/10/Operation-Melezes.pdf**

Contact : Yves Van Cranenbroeck – Occitanie
yves.van.cranenbroeck@st-maximin-du-gard.fr

Mobilisation des Clubs CPN au Maroc

avec le CPN Notre Nature

Contact : Latifa Elbouhmadi
CPN Notre Nature – Maroc
ceecasa@gmail.com

Pour présenter le mouvement CPN aux enseignant.es et encadrant.es en milieu scolaire, les clubs CPN marocains ont préparé une visioconférence !
Le mercredi 9 septembre 2026, la référente des CPN du Maroc a animé une rencontre en ligne. Le programme a permis de présenter les CPN : les objectifs, l'adhésion, le fonctionnement et l'engagement. C'était également l'occasion de détailler les évènements et les manifestations du mouvement, comme l'opération « les CPN au secours des hirondelles », la fête de la nature, etc. Ces évènements annuels se doivent d'être construits comme des projets pour avoir un impact positif et sensibiliser, pour agir en faveur de la préservation des écosystèmes et de la biodiversité.

Cette rencontre a aussi permis d'écouter le témoignage sur la formation « Micro CPN » d'août dernier pour un éveil à la nature dès le premier âge, une niche à développer avec les éducatrices du préscolaire qui sont membres de certains clubs CPN !

La discussion était tellement animée que la rencontre a dépassé l'heure prévue. La participation était nationale, plusieurs villes étaient représentées : Casablanca, Tanger, Benslimane, Assa-Zag, El Jadida et Safi...



Les 50 ans du Club Nature d'Aizenay

Avec le CPN La Cicadelle



En 1976, Gérard Glameau, professeur de sciences naturelles au collège d'Aizenay remarque que ses élèves, en dix ans, ont bien changé. Ils regardent de plus en plus la télévision et vont de moins en moins jouer dehors, courir après les sauterelles et essayer d'attraper des grenouilles. Déjà préoccupé par l'environnement, il se dit que « ce n'est pas avec des enfants qui ont peur de l'herbe qu'on sauvera la planète ».



Alors, chaque premier samedi du mois, il propose une sortie de découverte de la forêt d'Aizenay.
Lors d'un stage d'enseignants, un collègue lui présente La Hulotte. Il tombe amoureux de la petite revue de Pierre DEOM. Dedans, on y parle des CPN. Il se renseigne et crée le Club Nature et Découverte d'Aizenay. Et, chaque mois de septembre, après l'expo de champignons qui deviendra traditionnelle, les activités s'enchaînent.
10 ans plus tard, une vingtaine de ses anciens élèves, devenus jeunes adultes, l'ont rejoint. Les projets fusent : sorties nature pour les 7 - 11 ans, pour les 12 - 15 ans et pour les familles - tous les mois. Accueil de séjours de centres de loisirs au camping de la commune. Enquêtes naturalistes : chouettes effraies, chevêches, hulottes, loutres, chevreuils ...Camps à la montagne, festival nature avec films, expos, peintures, photos ...

Et même en 1989 l'organisation de l'assemblée générale de la FCPN. Finalement au début des années 1990, certains se demandent si ce qui se fait à Aizenay ne pourrait pas se faire ailleurs moyennant quelques adaptations. L'aventure Cicadelle voit le jour. Un projet éducatif est rédigé : il est le guide depuis 35 ans et n'a été modifié qu'à la marge. Bientôt trois nouveaux clubs se créent puis 6, puis 10 etc... En 1998, le dispositif emploi-jeunes dynamise le développement pour arriver en 2013 à 200 clubs et 2986 enfants accueillis.
Finalement plus de 51 000 enfants sont passés par le club nature en 50 ans. Avec toujours le même objectif : créer un lien affectif avec la nature, la nature proche, celle du quotidien.

En 2014, Céline URSO, présidente de la FCPN et Frédéric Marchand, son homologue Cicadellien finalisent l'accord entre les deux structures permettant aux enfants de La Cicadelle d'incorporer pleinement le réseau CPN.
En 2026, près de 2 000 enfants sont inscrits. Au programme, de septembre : les pollinisateurs. En octobre : fabrication de jouets avec des glands et des marrons. En novembre : les petits carnivores sauvages : belettes et hérissons.
A cela s'ajoute un tout nouveau projet : la création de six aires de nature et de découverte. Des espaces pour toucher la nature, jouer avec et dedans ... Ne plus avoir peur de s'asseoir dans l'herbe.
Finalement ces 50 ans ont été entièrement dédiés à la fabrication d'une véritable culture écologique. Une culture écologique populaire basé essentiellement sur des approches ludiques et sensorielles, avec le rêve qu'un jour, dans toutes les communes de France, il y ait un club nature. Pleins de clubs nature. Partout. Pour tous.



Contact : Hervé Gauvrit
CPN La Cicadelle – Vendée
accueil@cicadelle.org

Froggy les bons tuyaux

Agenda 2026

Les dates à ne pas manquer !

* Rendez-vous CPN

Les CPN fêtent l'automne
Du 3 octobre au 22 novembre 2026
Sur nos réseaux ou sur le site internet

Week-end au Der
Rencontres annuelles des CPN
Du 20 au 22 novembre 2026
Montier-en-Der (52)

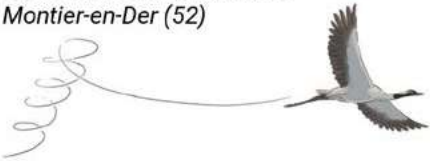

* Rendez-vous Nature

Festival international de
la photo animalière et de nature
Du 19 au 22 novembre 2026
Montier-en-Der (52)



Les chantiers d'automne des
Conservatoires d'espaces naturels
Du 23 septembre au 20 décembre 2026
Partout en France
https://reseau-cen.org/rendez-vous-nature/chantiers-dautomne/



Outil CPN

Cékidonc ? Dans la Litière du sol

Plongez au cœur de la litière d'un sol forestier et des premiers centimètres du substrat pour apprendre à identifier les êtres vivants qui décomposent la matière organique ! Grâce à son plateau ludique et aux cartes qui l'accompagnent, le « Cékidonc ? Dans la Litière du sol » invite les enfants à répondre aux questions afin de déterminer la famille, la sous-famille ou le groupe auquel appartient la bestiole qu'ils viennent de rencontrer. Mais comment faire ? Il suffit d'observer les critères morphologiques de la p'tite bête, installée confortablement dans une boîte loupe ! Les enfants acquièrent progressivement les réflexes des naturalistes et découvrent les principes d'une clé de détermination, mais par le jeu !



Partenariat

Le temps des animaux

Découvrez le nouveau film de Vincent Chabloz (L'heure blanche : quand l'hiver gagne, Sentinelles, Premières loges...), cinéaste animalier et réalisateur : Le temps des animaux.

« Depuis l'enfance, Vincent Chabloz nourrit une passion profonde pour Derborence, une vallée des Alpes, majestueuse et marquée par son histoire. Le cinéaste animalier nous invite à découvrir ce territoire exceptionnel à travers ceux qui l'habitent toute l'année : renards, chamois, chouettes, hermines, hirondelles de rochers, et toute la faune sauvage. Un voyage tendre et émerveillé qui célèbre la beauté du vivant et rappelle la nécessité de protéger le monde fragile auquel nous appartenons. »





Porté par notre partenaire, la société de distribution Gébéka, ce film sortira le 9 décembre 2026 !

Partenariat



Wilding
Retour à la nature sauvage

Découvrez WILDING, un film présenté par notre partenaire Jupiter Films, qui raconte une expérience audacieuse de renaturation.

Face à un domaine agricole en difficulté, un jeune couple fait le pari de laisser davantage de place à la nature. Ce qui commence comme une expérience devient peu à peu l'un des projets de ré-ensauvagement les plus importants d'Europe. Une histoire inspirante qui invite à repenser notre relation au vivant et la place que nous lui accordons.

Envie de faire découvrir ce film autour de vous ? Il est possible d'organiser une projection de WILDING près de chez vous ! Une belle occasion de se retrouver, de réfléchir ensemble et d'imaginer comment redonner sa place au vivant !

www.jupiter-films.com/film-wilding-retour-a-la-nature-sauvage-147.php

Outil Delachaux & CPN

Reconnaître facilement les mammifères

Vous avez parfois du mal à différencier deux mammifères ? Ce nouveau guide est fait pour vous ! Fruit d'une collaboration entre les éditions Delachaux & Niestlé et la Fédération CPN, cet ouvrage écrit par Marc Giraud, parrain des CPN, vient enrichir notre collection. Au fil des pages, apprenez à distinguer les différentes espèces en observant leurs caractéristiques morphologiques et en comprenant ce qui les différencie. Pour aller plus loin, le guide regorge également d'anecdotes naturalistes qui vous permettront d'en apprendre davantage sur ces animaux fascinants ! Ce livre ne se contente pas de vous livrer des indications immédiates, il vous apprend à apprendre.

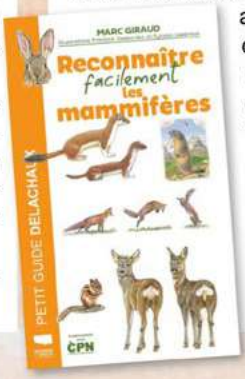

Découvrez toute la collection sur notre boutique en ligne !

Gazette des Terriers n° 165
Le journal des CPN
(Connaître et Protéger la Nature)

* **Éditeur :**
Fédération CPN
43 Grande rue 08430 Poix-Terron
Tél. 03 24 22 54 55
Courriel : info@fcpn.org
www.fcpn.org
Dépôt légal : Novembre 2026
ISSN : 029 – 029X

* **Directrice de publication :**
Camille Le Gouil

* **Conception :** Emilie Christiaen

* **Rédaction :** Benjamin Burguet, Emilie Christiaen, Bertille Fernandes, Hervé Gauvrit, Malika Ihrachen, Camille Le Gouil, Aurélien Prost, Aurélie Thourault, Yves Van Cranenbroeck.

* **Illustrations :** Fanny Le Bagousse, Pierre Déom

* **photographies :** FCPN, Aurélie Thourault, Emilie Christiaen, Fleure Lucet, Arnaud Callec, Pierre Basset, CPN Action Enfance, CPN Coquelicots, CPN EDEN 62, CPN En route Mauvaise troupe CPN MJC Lagarrigue, CPN Val de Seine, LOREEN, Jennifer Solera, Nadia Fontaine Moïse Poisson, Camille Le Gouil, François Lenormand, Daniella Bance, Benjamin Burguet

* **Graphisme et mise en page :**
Studiografic / 06 42 95 44 76

* **Impression :**
Imprimerie Félix – 08400 Vouziers
Imprimé sur papier recyclé avec encre à base végétale

* **Cette publication a été réalisée avec le soutien :**
– Du Ministère des Sports, de la Jeunesse et de la Vie associative
– Du Ministère de la Transition écologique, de la Biodiversité et des Négociations internationales sur le Climat et la Nature
– Et de la Région Grand Est

La Reproduction, même partielle, est interdite sans l'accord de la Fédération Connaître et Protéger la Nature.



CPN
Connaître & Protéger la Nature

Fédération Connaître et Protéger la Nature
43 Grande rue 08430 Poix-Terron /
Tél. 03 24 22 54 55 - Courriel : info@fcpn.org
www.fcpn.org

La Région Grand Est

Imprimerie Félix - 08400 Vouziers / 03 24 71 63 05